



# **ERGAZ SANAYİ VE TİCARET A.Ş.**

**01.01.2020-31.12.2020**

**DÖNEMİ FAALİYET RAPORU**

**RAPOR TARİHİ : 11 MART 2021**

## İÇİNDEKİLER

## Sayfa

<b>AÇILIŞ</b> .....	4
<b>A- GENEL BİLGİLER</b> .....	4
1. Raporun Ait Olduğu Dönem .....	4
2. Ticaret Ünvanı .....	4
3. Ticaret Sicil Numarası .....	4
4. Vergi Dairesi/No .....	4
5. Merkez Adresi .....	4
6. Şube Adresleri .....	4
7. İletişim Bilgileri .....	4
8. Şirketin Organizasyon, Sermaye ve Ortaklık Yapısı .....	5
9. İmtiyazlı Paylara İlişkin Bilgiler .....	6
10. Şirketin Yönetim Organı, Üst Düzey Yönetici ve Personel Bilgileri .....	6
11. Yönetim Kurulu Üyelerinin Şirketle İlgili İşlem ve Faaliyetleri .....	7
<b>B - YÖNETİM KURULU ÜYELERİ İLE ÜST DÜZEY YÖNETİCİLERE SAĞLANAN MALİ HAKLAR</b> .....	7
<b>C - ŞİRKETİN ARAŞTIRMA VE GELİŞTİRME ÇALIŞMALARI</b> .....	7
<b>D-ŞİRKET FAALİYETLERİ VE FAALİYETLERE İLİŞKİN ÖNEMLİ GELİŞMELER</b> .....	7
1. Şirketin İlgili Hesap Döneminde Yapmış Olduğu Yatırımlara İlişkin Bilgiler .....	7
2. Mal ve Hizmet Üretimine İlişkin Faaliyetler .....	8
2.1. LPG Dolum ve Satışları, Depozitolu Satışlar .....	8
2.2. Bayilik Faaliyetleri .....	9
2.3. Tüp Üretim Faaliyetleri .....	9
3. Şirketin İç Kontrol Sistemi ve İç Denetim Faaliyetleri Hakkında Bilgiler ile Yönetim Organının Bu Konudaki Görüşü.....	10
4 . Şirketin Doğrudan veya Dolaylı İştirakleri ve Pay Oranlarına İlişkin Bilgiler .....	10
5. Şirketin İktisap Ettiği Kendi Paylarına İlişkin Bilgiler.....	10
6. Hesap Dönemi İçerisinde Yapılan Özel Denetime ve Kamu Denetimine İlişkin Açıklamalar.....	10
7. Şirket Aleyhine Açılan ve Şirketin Mali Durumunu ve Faaliyetlerini Etkileye-bilecek Nitelikteki Davalar ve Olası Sonuçları Hakkında Bilgiler.....	10

8. Mevzuat Hükümlerine Aykırı Uygulamalar Nedeniyle Şirket ve Yönetim Organı Üyeleri Hakkında Uygulanan İdari veya Adli Yaptırımlara İlişkin Açıklamalar.....	10
9. Geçmiş Dönemlerde Belirlenen Hedeflere Ulaşıp Ulaşılmadığı, Genel Kurul Kararlarının Yerine Getirilip Getirilmediği, Hedeflere Ulaşılamamışsa veya Karar- lar Yerine Getirilmemişse Gerekçelerine İlişkin Bilgiler ve Değerlendirmeler	10
10. Yıl İçerisinde Olağanüstü Genel Kurul Toplantısı Yapılmışsa Toplantının Tarihi, Toplantıda Alınan Kararlar ve Buna İlişkin Yapılan İşlemlerde Dahil Olmak Üzere Olağanüstü Genel Kurula İlişkin Bilgiler.....	10
11. Şirketin Yıl İçinde Yapmış Olduğu Bağış ve Yardımlar ile Sosyal Sorumluluk Projeleri Çerçevesinde Yapılan Harcamalara İlişkin Bilgiler.....	11
12. Şirketler Topluluğuna Bağlı Bir Şirketse; Hakim Şirketle, Hakim Şirkete Bağlı Bir Şirketle, Hakim Şirketin Yönlendirmesiyle Onun ya da Ona Bağlı Bir Şirketin Yararına Yaptığı Hukuki İşlemler ve Geçmiş Faaliyet Yılında Hakim Şirketin ya da Ona Bağlı Bir Şirketin Yararına Alınan veya Alınmasından Kaçınılan Tüm Diğer Önlemler.....	11
<b>E - FİNANSAL DURUM .....</b>	<b>11</b>
<b>F - RİSKLER VE YÖNETİM ORGANININ DEĞERLENDİRMESİ .....</b>	<b>12</b>
<b>G - DİĞER HUSUSLAR .....</b>	<b>12</b>
<b>KAPANIŞ.....</b>	<b>12</b>

## SAYGIDEĞER ORTAKLARIMIZ

Şirketimizin 2020 yılı Genel Kurulu için bir araya gelmiş bulunmaktayız. Hepinize hoş geldiniz der, Genel Kurulun tüm ortaklarımıza ve memleketimize hayırlar getirmesini temenni eder, hepinizi saygıyla selamlarız.

Sizlere sunacağımız 2020 yılı Faaliyet Raporu, Sermaye Piyasası Kurulunun öngördüğü biçim ve şekilde hazırlanarak bilgilerinize sunulmaktadır.

### A- GENEL BİLGİLER :

- 1- RAPORUN AİT OLDUĞU DÖNEM : 01.01.2020 – 31.12.2020
- 2- TİCARET ÜNVANI : ERGAZ SANAYİ VE TİCARET ANONİM ŞİRKETİ
- 3- TİCARET SİCİL NUMARASI : 823174
- 4- VERGİ DAİRESİ / NO : BÜYÜK MÜKELLEFLER / 3540030464
- 5- MERKEZ ADRESİ : ESENTEPE MH. KELEBEK SOK. MARMARA KULE AP. NO:2/25 KARTAL/ İSTANBUL
- 6- ŞUBE ADRESLERİ :

ERZURUM	Gez Köyü OSB Mahallesi 2. Sok. Ergaz A.Ş. Apt.No:2/4 Aziziye / ERZURUM Tel: 0442 329 05 54 Faks: 0442 329 05 53
İZMİT	Güney Mahallesi Sümbül Sok.No:4 Körfez / İZMİT Tel: 0262 527 50 93 Faks: 0262 527 33 18
KONYA	2.Organize Sanayi Bölgesi Lale Han Cad.No:69 Selçuklu/ KONYA Tel: 0332 239 00 26 Faks: 0332 239 03 84
BURSA	Kayapa Sanayi Bölgesi Nilüfer Osmangazi/ BURSA Tel: 0224 493 22 12 Faks: 0224 493 22 11
İZMİR	Kemalpaşa OSB Mah. 35. Sok. No:9 Kemalpaşa / İZMİR Tel: 0232 877 12 96 Faks: 0232 877 12 98
İSTANBUL	Ömerli Mah.Gündoğan Sok.No:5 Arnavutköy Hadımköy / İSTANBUL Tel: 0212 771 22 26 Faks: 0212 771 26 44
OSMANİYE	Cumhuriyet Mah. Su Batağı (Küme Evler) Ergaz A.Ş. Apt.No:3/1 Tüysüz Beldesi Toprakkale / OSMANİYE Tel : 0328 626 86 73 Fax: 0328 626 86 76
ANTALYA	Kızıltoprak M. 919 Sk.No:57 Kuzey İş Mrk. Kat:1 D:4 Muratpaşa / ANTALYA Tel & Fax : 0242 342 00 09
AMASYA	Hacı Hayta Mah. İstiklal Cad. No:625 Suluova / AMASYA Tel & Fax : 0358 417 25 25

### 7- İLETİŞİM BİLGİLERİ :

- TELEFON : 216 511 59 13
- FAX : 216 511 59 16
- E-POSTA ADRESİ : [ergaz@ergaz.com.tr](mailto:ergaz@ergaz.com.tr)
- İNTERNET SİTESİ ADRESİ : [www.ergaz.com.tr](http://www.ergaz.com.tr)

## 8- ŞİRKETİN ORGANİZASYON, SERMAYE VE ORTAKLIK YAPISI

### 8.1 - Organizasyon :

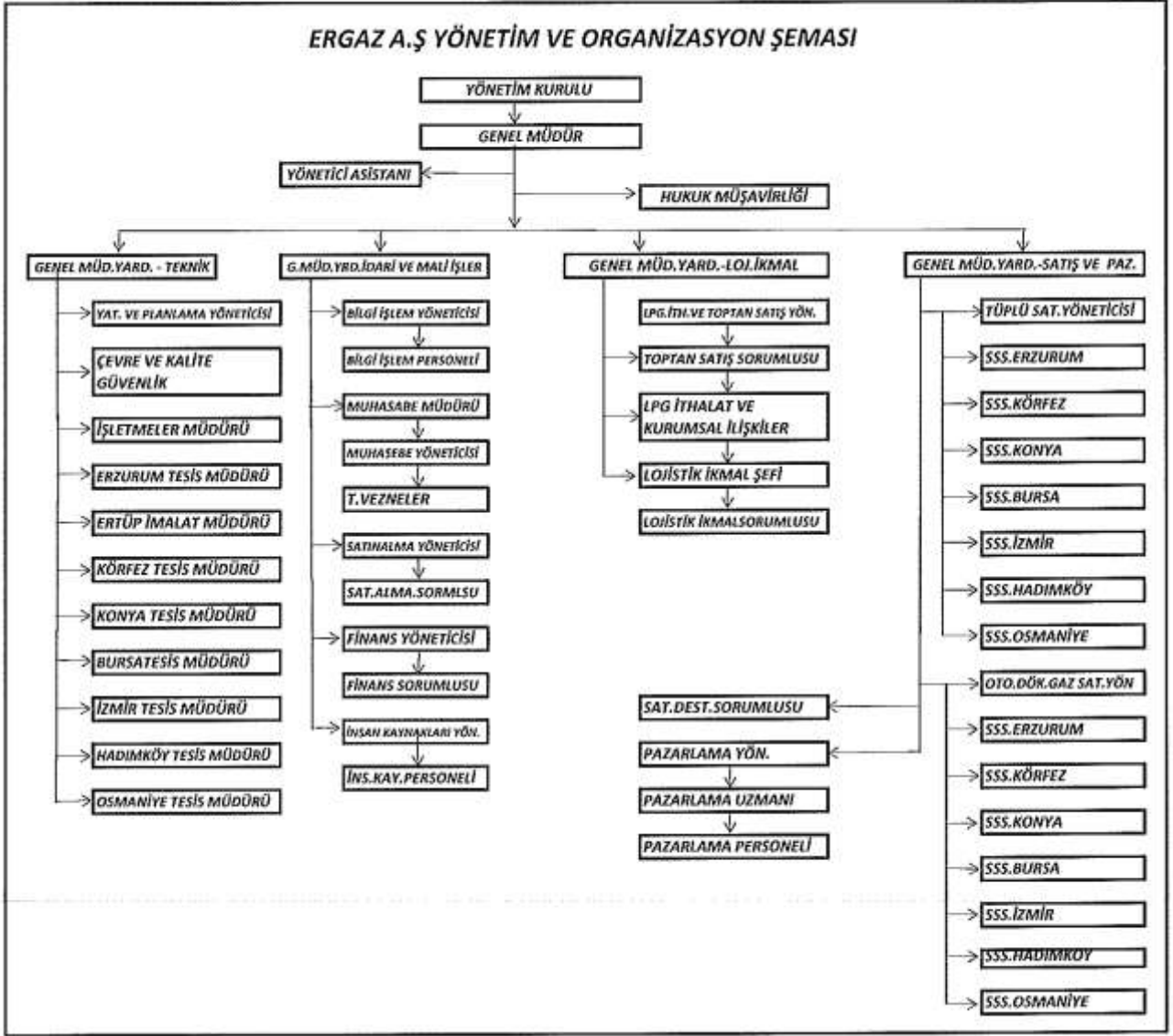

8.2- Sermayesi : 4.760 000 TÜRK LİRASI

8.3- Ortaklık Yapısı :

- Ortak Sayısı, 31/12/2020 itibariyle 677 kişidir.

- %10 dan fazla hisseye sahip ortak yoktur.

- Şimdiye kadar çıkarılmış bulunan menkul kıymetler; nama yazılı hisse senetleri haricinde, menkul kıymet ( tahvil, kar/zarar ortaklığı belgesi, finansman bonusu .vs. gibi) çıkarılmamıştır.

8.4- Hesap Dönemi İçinde Meydana Gelen Değişiklikler: Hesap dönemi içinde sermaye yapısında herhangi bir değişiklik meydana gelmemiştir.

## 9- İMTİYAZLI PAYLARA İLİŞKİN BİLGİLER

Şirketin ortaklık yapısı içerisinde imtiyazlı paylar bulunmamaktadır.

## 10- ŞİRKETİN YÖNETİM ORGANI, ÜST DÜZEY YÖNETİCİ VE PERSONEL BİLGİLERİ:

### 10.1- 31.12.2020 itibariyle Yönetim Organı :

<b>YÖNETİM KURULU</b>		
<b>Adı Soyadı</b>	<b>Görev ve Yetkisi</b>	<b>Görev Süresi</b>
Abubekir Yağız	Yön. Krl. Başkanı Temsil ve İlzama Yetkili	28/03/2019-28/03/2022
Ömer Yağız	Yön.Krl.Bşk.Yard. Temsil ve İlzama Yetkili	18/09/2020-28/03/2022
M. Seid Gülakar	Yön. Krl. Üyesi Temsil ve İlzama Yetkili	28/03/2019-28/03/2022
Zülkani Kaya	Yön. Krl. Üyesi Temsil ve İlzama Yetkili	28/03/2019-28/03/2022
Abdullah Yağız	Yön. Krl. Üyesi Temsil ve İlzama Yetkili	18/09/2020-28/03/2022

Faaliyet dönemi içerisinde üç Yönetim Kurulu üyesi vefat etmiş olup, yerlerine Genel Kurulun onayına sunulmak üzere Yönetim Kurulunca atamalar yapılmıştır.

<b>BAĞIMSIZ DENETÇİ</b>
KÖKER YEMİNLİ MALİ MÜŞAVİRLİK VE BAĞIMSIZ DENETİM A.Ş.

### 10.2- 31.12 2020 itibariyle Üst Düzey Yöneticiler :

<b>ÜST DÜZEY YÖNETİCİLER</b>	
Abubekir Yağız	Genel Müdür
Ömer Yağız	Genel Müdür Yardımcısı - Teknik
Faruk Demirci	Genel Müdür Yardımcısı - Satış, Pazarlama, Lojistik
Hüseyin Malkoç	Genel Müdür Yardımcısı - İdari ve Mali İşler
Yaşar Yılmaz	Satış Pazarlama Koordinatörü - Tüplügaz ve Otogaz
Derya Metin Bilgeç	Hukuk Müşaviri

### 10.3- 31.12.2020 itibariyle Personel Sayısı :

Şirketin 31.12.2020 itibariyle personel sayısı 184 olup tesisler bazında dağılımı aşağıdaki gibidir.

Genel Müdürlük	16
Erzurum	25
İzmit	26
Konya	8
Bursa	8
İzmir	21
Hadımköy	10
Osmaniye	18
Antalya	7
Amasya	5
Tüp İmalat Fab.	40
<b>TOPLAM</b>	<b>184</b>

## 11- YÖNETİM KURULU ÜYELERİNİN ŞİRKETLE İLGİLİ İŞLEM VE FAALİYETLERİ :

Şirket Genel Kurulunca verilen izin çerçevesinde Yönetim Kurulu Üyelerinin, şirketle kendisi veya başkası adına yaptığı işlemler ile rekabet yasağı kapsamındaki faaliyetleri bulunmamaktadır.

## **B- YÖNETİM KURULU ÜYELERİ İLE ÜST DÜZEY YÖNETİCİLERE SAĞLANAN MALİ HAKLAR :**

### **1- SAĞLANAN HUZUR HAKKI, ÜCRET, PRİM, İKRAMİYE, KÂR PAYI :**

Genel Kurul kararları ile belirlenen aylık huzur hakları dışında Yönetim Kurulu Üyelerine başka hak ve menfaat sağlanmamaktadır.

2020 yılında sağlanan huzur hakkı ve kâr payı gibi mali menfaatlerin toplam tutarları brüt 279.048,65 TL'dir.

### **2- VERİLEN ÖDENEKLER, YOLCULUK, KONAKLAMA VE TEMSİL GİDERLERİ :**

Hesap dönemi içerisinde; Yönetim Kurulu Üyelerine verilen ödenekler, yolculuk, konaklama ve temsil giderlerinin toplam tutarı 1.614,74 TL dir.

Yönetim organizasyonu içindeki yönetici kişilere araç tahsisi yapılmakta, araçların tüm giderleri ve seyahat masrafları da şirket tarafından karşılanmaktadır.

2020 Yılında ;

Araç Kira Bedeli 9.005,23 TL dir.

Seyahat Konaklama ve Ulaşım Bedelleri 25.321,71 TL dir.

Temsil Ağırılama Bedeli 17.885,32 TL dir.

## **C- ŞİRKETİN ARAŞTIRMA VE GELİŞTİRME ÇALIŞMALARI :**

Şirketin araştırma ve geliştirme çalışmaları bulunmamaktadır.

## **D- ŞİRKET FAALİYETLERİ VE FAALİYETLERE İLİŞKİN ÖNEMLİ GELİŞMELER :**

### **1- ŞİRKETİN İLGİLİ HESAP DÖNEMİNDE YAPMIŞ OLDUĞU YATIRIMLARA İLİŞKİN BİLGİLER:**

2020 yılında tüm harcamalarda azami tasarrufa gidilmiştir. Tesislerin mutata bakım, onarım ve revizyon yatırımları normal devam ettirilmiştir.

Şirketin 2020 yılı hesap döneminde yatırımlarının tesisler bazında dağılımı aşağıda verilmiştir.

AÇIKLAMA	MERKEZ	ERZ.	İZMİR	KONYA	BURSA	İZMİR	H.KÖY	OSM.	ANT.	AMASYA	TOPLAM
Arsalar	-	-	-	-	616.860	-	-	-	-	-	616.860
Bina, İnşaat	-	-	-	-	-	-	-	-	-	-	-
Makine Teçhizat	-	6.789.845	40.912	-	-	46.226	-	-	-	-	6.876.983
Taşıt	209.078	2.678.647	562.775	-	-	508.475	-	397.881	-	-	4.356.856
Diğer (Haklar)	268.418	-	-	-	-	-	-	-	-	-	268.418
Otogaz, Reklam, Tüpler, Demirbaşlar	52.219	306.104	41.330	46.732	12.024	30.458	6.023	14.877	19.615	26.788	556.170
<b>TOPLAM TL</b>	<b>529.715</b>	<b>9.774.596</b>	<b>645.017</b>	<b>46.732</b>	<b>628.884</b>	<b>585.159</b>	<b>6.023</b>	<b>412.758</b>	<b>19.615</b>	<b>26.788</b>	<b>12.675.287</b>

## **2- MAL VE HİZMET ÜRETİMİNE İLİŞKİN FAALİYETLER**

### **2.1 - LPG Dolu ve Satışları, Depozitolu Satışlar**

Ülkemizde 2020 yılında 3.865.259 ton LPG tüketimi olmuştur. Bunun %79'u otogaz, %19'u tüplü ve %2'si de dökme LPG dir. Sektör bir önceki yıla göre % 7,5 daralmıştır. Şirketin hesap dönemi içerisindeki satışları ürün ve tesis bazında aşağıdaki tabloda verilmektedir.

**LPG Satışları :**

Açıklama	İzmir	Bursa	Erzurum	İzmit	Konya	H.köy	Osm.	Antalya	Amasya	Toplam
Tüplü Satışları Ton	3.584	2.285	4.724	2.190	1.844	2.724	5.886	2.162	1.908	27.307
Otogaz Satışları Ton	589	348	1.519	844	264	-	228	-	-	3.792
Dökme Satışları Ton	19	11	272	98	9	89	23	-	-	521
Toptan Satışları Ton	37	-	-	297	-	-	-	-	-	334
<b>Toplam Satış Ton</b>	<b>4.229</b>	<b>2.644</b>	<b>6.515</b>	<b>3.429</b>	<b>2.117</b>	<b>2.813</b>	<b>6.137</b>	<b>2.162</b>	<b>1.908</b>	<b>31.954</b>
LPG Ciroosu Bin TL	24.494	16.720	40.524	19.192	13.570	17.621	36.336	13.590	12.070	194.117
Alınan LPG ton	4.272	2.649	7.421	4.736	2.113	2.907	6.283	2.164	1.918	34.463

**Depozitolu Tüp satışları**

Açıklama	İzmir	Bursa	Erzurum	İzmit	Konya	H.köy	Osmaniye	Antalya	Amasya	Toplam
Piknik Adet	3.735	8.212	8.058	294	9.225	42.280	932	8.271	1.668	82.675
Mutfak Adet	9.677	5.240	12.486	1.009	8.343	26.500	2.475	14.929	5.588	86.247
San (24) Adet	90	44	168	17	9	42	206	-	8	584
San (45) Adet	93	352	279	-	59	51	4	-	11	849
<b>Toplam Tüp Sayısı</b>	<b>13.595</b>	<b>13.848</b>	<b>20.991</b>	<b>1.320</b>	<b>17.636</b>	<b>68.873</b>	<b>3.617</b>	<b>23.200</b>	<b>7.275</b>	<b>170.355</b>
<b>Tutarı Bin TL</b>	<b>210.486</b>	<b>131.836</b>	<b>177.305</b>	<b>53.403</b>	<b>58.800</b>	<b>301.135</b>	<b>80.480</b>	<b>14.427</b>	<b>35.715</b>	<b>1.063.587</b>

2020 yılında dağıtım payları serbest piyasa koşullarına göre belirlenmiş, sektördeki rekabet ve dengeler dikkate alınarak, şirket karlılığı ön planda tutulmuştur. Fiyat değişiklikleri yıl içerisinde EPDK ya bildirilmekte ve web sitesinde yayınlanmaktadır.

Hesap dönemi içerisinde tesislerin satış rakamlarına göre kapasite kullanım durumları ise aşağıdaki gibi olmuştur.

<b>Tesisler</b>	<b>Tam Kapasite</b>	<b>Kullanılan Kapasite</b>
Erzurum Dolum Tesisleri	30.000 ton tek vardiya	4.791 ton % 16
İzmit Dolum Tesisleri	30.000 " "	8.733 ton % 29
İzmir Dolum Tesisleri	20.000 " "	7.382 ton % 37
Osmaniye Dolum Tesisleri	20.000 " "	6.401 ton % 32
Ertüp Tüp Fabrikası	300.000 Ad. "	180.231 adet % 60

Satış politikamız piyasa koşulları dikkate alınarak belirlenmiş, bayilerimize ton ve takas primi, işyeri destek ve iskonto gibi teşvikler verilmiştir. 2020 yılında bayilerimize, peşinat iskontosu olarak 13.174.311 TL; tonaj primi, abone kazanım primi, finansal destek ve diğer bayi destek primleri olarak 13.761.091 TL olmak üzere toplamda 26.935.402 TL katkı sağlanmıştır. Böylece yoğun ve haksız rekabet yaşanan sektörümüzde bayi teşkilatımız olumsuzluklardan korunmaya çalışılmıştır.

LPG nin temininde nakliye faaliyetleri rafineriler ve tesisler arasında gerçekleşmiştir. Sözleşmeli tankerlerle 15.090 ton LPG taşınmış 655.278,98 TL. ödenmiştir.



## 2.2 - Bayilik faaliyetleri :

Şirketin 31/12/2020 itibariyle toplam 436 adet bayisi bulunmaktadır. Yıl içerisindeki bayi hareketleri tabloda verilmektedir.

Bağlı Olduğu Tesis	Yeni Kurulan Bayi Sayısı	İptal Edilen ve Çalışmayan Bayi Sayısı	Toplam Bayi Sayısı
Bursa	4	3	44
Erzurum	8	5	128
İzmit	1	2	39
İzmir	3	4	41
Konya	3	4	53
Osmaniye	1	1	30
Hadımköy	1	5	20
Antalya	1	2	19
Amasya	5	0	30
<b>TOPLAM TÜPLÜ BAYİİ</b>	<b>27</b>	<b>26</b>	<b>404</b>
<b>OTOGAZ BAYİİ</b>	<b>1</b>	<b>5</b>	<b>32</b>
<b>GENEL TOPLAM</b>	<b>28</b>	<b>42</b>	<b>436</b>

## 2.3 - Tüp Üretim Faaliyetleri :

2020 yılında üretilen tüp miktarları ve tesislere sevkiyatı:

Cinsi	İzmir	Bursa	Erzurum	İzmit	Hadımköy	Konya	Osmaniye	Toplam
Piknik	7.000	-	6.221	44.258	-	-	13.248	70.727
Mutfak	25.702	-	25.250	43.538	-	-	14.824	109.314
Sanayi 24	-	-	-	-	-	-	-	-
Sanayi 45	-	-	-	116	-	-	74	190
Toplam Tüp Sayısı	32.702	-	31.471	87.912	-	-	28.146	180.231
Tutarı Bin TL	2.440	-	2.379	5.144	-	-	1.703	11.666

Tüplü satışların korunması veya artırılması ve eskiyen tüplerin değişimi için tüp imalatına devam edilmiştir. Ayrıca bayilerin tüp takas taleplerine üretim miktarlarına göre cevap verilmiştir. Yabancı firmalara ve yurt dışına tüp yapılmamıştır.

Ergaz tüplerinin periyodik tamir ve bakımları tesislerde yapılmıştır. Kullanım süresi geçen tüpler hurdaya ayrılmıştır.

### 31.12.2020 itibariyle sirkülasyonda bulunan tüplerinin sayısı:

Sirkülasyonda; 473.042 adet piknik, 993.883 adet mutfak, 8.958 adet sanayi tüpü mevcuttur.

31.12.2020 tarih ve 20/011 sayılı Yönetim Kurulu kararıyla amortisman süreleri dolmuş ve kullanımı mümkün olmayan 1.699.151 adet piknik tüpü, 789.680 adet mutfak tüpü ve 27.743 adet sanayi tüpü muhasebe kayıtlarından çıkartılmıştır.

## 3- Şirketin iç kontrol sistemi ve iç denetim faaliyetleri hakkında bilgiler ile yönetim organının bu konudaki görüşü:

Şirket organizasyonundaki her birim, birim amirliğince kendi içinde denetlenmektedir.

#### 4- Şirketin doğrudan veya dolaylı iştirakleri ve pay oranlarına ilişkin bilgiler:

<u>Doğrudan İştirakler</u>	<u>Sermayesi (TL)</u>	<u>Hisse oranı</u>
Ergaz Akaryakıt LPG LNG CNG Dağ.San.ve Tic.Ltd.Şti.	20.000.000	% 90
Ergaz İnşaat Sanayi ve Ticaret A.Ş.	6.000.000	% 100
Anadolu LPG Temin Dağıtım A.Ş.	2.430.000	% 23
Erzurum Çimento Sanayi A.Ş.	120.000	% 6

Şirketin dolaylı iştirakleri bulunmamaktadır.

#### 5- Şirketin iktisap ettiği kendi paylarına ilişkin bilgiler:

İktisap ettiği paylar yoktur.

#### 6- Hesap dönemi içerisinde yapılan özel denetime ve kamu denetimine ilişkin açıklamalar:

Şirketin hesap dönemi içerisinde geçirmiş olduğu herhangi bir özel veya kamu denetimi bulunmamaktadır. Yıllık bağımsız dış denetim yapılmış olup raporları mevcuttur.

#### 7- Şirket aleyhine açılan ve şirketin mali durumunu ve faaliyetlerini etkileyebilecek nitelikteki davalar ve olası sonuçları hakkında bilgiler:

Şirket aleyhine açılan tazminat davaları; eski işçiler ve tüp kazaları nedeniyle olup toplam bedeli 2.699.618 TL dir. Bu tutarın büyük çoğunluğu tüp kazalarından kaynaklanan tazminat davalarıdır. Söz konusu davaların maddi tazminat kısmı sigorta güvencesi altındadır ve şirket aleyhine sonuçlanma olasılığı % 50 dir.

#### 8- Mevzuat hükümlerine aykırı uygulamalar nedeniyle şirket ve yönetim organı üyeleri hakkında uygulanan idari veya adli yaptırımlara ilişkin açıklamalar:

EPDK tarafından şirket aleyhine mevzuat hükümlerine aykırı uygulamalar nedeniyle toplam 1.045.947 TL idari para cezası uygulanmıştır ve cezalar ödenmiştir. Cezalar aleyhine davalar açılmış olup yargılamalar devam etmektedir.

#### 9- Geçmiş dönemlerde belirlenen hedeflere ulaşıp ulaşılamadığı, genel kurul kararlarının yerine getirilip getirilmediği, hedeflere ulaşılamamışsa veya kararlar yerine getirilmemişse gerekçelerine ilişkin bilgiler ve değerlendirmeler:

Geçmiş dönemde 2020 hesap dönemi için hedeflenen tüplü satış rakamlarına ulaşılmıştır. Otogaz hedeflerin de ise; akaryakıt sektöründe oluşturulacağı öngörülen bayilik ağı piyasa şartlarından dolayı gerçekleşmediğinden sapma olmuştur.

#### 10- Yıl içerisinde olağanüstü genel kurul toplantısı yapılmışsa, toplantının tarihi, toplantıda alınan kararlar ve buna ilişkin yapılan işlemlerde dâhil olmak üzere olağanüstü genel kurula ilişkin bilgiler:

Hesap dönemi içerisinde olağanüstü genel kurul toplantısı yapılmamıştır.

#### 11- Şirketin yıl içinde yapmış olduğu bağış ve yardımlar ile sosyal sorumluluk projeleri çerçevesinde yapılan harcamalara ilişkin bilgiler:

Şirket, hesap dönemi içerisinde; cami, vakıf ve derneklere (Bizbizeyeriz, İHH Vakfı, Yunus Emre Camii) toplam 35.875 TL. bağış ve yardımda bulunmuştur.

**12- Şirketler topluluğuna bağlı bir şirketse; hâkim şirketle, hâkim şirkete bağlı bir şirketle, hâkim şirketin yönlendirmesiyle onun ya da ona bağlı bir şirketin yararına yaptığı hukuki işlemler ve geçmiş faaliyet yılında hâkim şirketin ya da ona bağlı bir şirketin yararına alınan veya alınmasından kaçınılan tüm diğer önlemler :**

Şirketin bağlı olduğu herhangi bir şirketler topluluğu bulunmamaktadır.

## **E- FİNANSAL DURUM**

**1- Finansal duruma ve faaliyet sonuçlarına ilişkin yönetim organının analizi ve değerlendirmesi, planlanan faaliyetlerin gerçekleşme derecesi, belirlenen stratejik hedefler karşısında şirketin durumu :**

Şirketimiz 2020 yılını kârlı kapatmıştır. Aktif toplamı 124.719.435,13 TL olup karşılığında 72.545.045,30 TL tutarında öz kaynak bulunmaktadır.

Şirketin 53.486.598,84 TL tutarında sabit kıymetleri olup bu kıymetler için toplam 10.000.811,43 TL tutarında amortisman ayrılmıştır.

**2- Geçmiş yıllarla karşılaştırmalı olarak şirketin yıl içindeki satışları, verimliliği, gelir oluşturma kapasitesi, kârlılığı ve borç/öz kaynak oranı ile şirket faaliyetlerinin sonuçları hakkında fikir verecek diğer hususlara ilişkin bilgiler ve ileriye dönük beklentiler:**

Şirketin hesap dönemine ilişkin finansal tabloları ekte sunulmuş olup incelendiğinde aşağıdaki verilere ulaşılmaktadır.

	<b>2019 Yılı</b>	<b>2020 Yılı</b>
Dönem Kârı (TL) :	15.453.882	21.752.941
Dönem Karı Vergi ve Yasal Yük.(TL) :	3.390.364	4.243.778
Dönem Net Karı (TL) :	12.063.518	17.509.163

LİKİTİDE ORANLARI	GENEL KABUL ORAN	ÖNCEKİ DÖNEM 2019	CARİ DÖNEM 2020	AÇIKLAMA
<b>CARİ ORAN</b>	2	2,72	5,21	CARİ ORAN = DÖNEN VARLIKLAR / KVKYK • Genel kabul oranı: 2'nin üzerinde olması beklenir. Kısa vadeli boccunu ödeme gücünü gösterir.
<b>LİKİDİTE (ASİT TEST) ORANI</b>	1	1,93	2,96	LİKİDİTE ORANI =(Dönen Varlıklar – Stoklar) / KVKYK Genel kabul oranı: 1'in üzerinde olması beklenir. Kısa vadede stoklarını paraya çevirme hızını gösterir.
<b>NAKİT ORAN</b>	0,2	0,26	0,51	NAKİT ORAN = Hazır Değerler : KVKYK Genel kabul oranı: 0.20 (İşletmeye hiçbir nakit girişi olmaması durumunda elde bulunan nakitler ve menkul kıymetlerle kısa vadeli borçların ne kadarının ödenebileceğini gösterir.)

FİNANSAL YAPI ORANLARI	GENEL KABUL ORAN	ÖNCEKİ DÖNEM 2019	CARİ DÖNEM 2020	AÇIKLAMA
<b>BORÇLANMA (FİNANSAL KALDIRAÇ) ORANI</b>	< 0,5	0,34	0,19	BORÇLANMA ORANI: BORÇLAR / AKTİF TOPLAMI ORANI Genel Kabul Oranı: % 50 nin altında olması beklenir. Varlıklarının nekadarnı kredi(yabancı kaynaklardan) ile sağladığını gösterir.

**3- Şirketin sermayesinin karşılıksız kalıp kalmadığına veya borca batık olup olmadığına ilişkin tespit ve yönetim organı değerlendirmeleri:**

31.12.2020 tarihi itibariyle şirket sermayesini korumuş olup konu ile ilgili finansal veriler mevcuttur.

#### **4- Kâr payı dağıtım politikasına ilişkin bilgiler ve kâr dağıtım yapılmayacaksa gerekçesi ile dağıtılmayan kârın nasıl kullanılacağına ilişkin öneri:**

Şirketin son üç yılda dağıttığı temettü oranları: 2017 %25, 2018 %20, 2019 %15 şeklindedir. 2020 yılında ortaklara 665.164,03 TL kâr payı ödenmiş, dağıtılamayan 48.835,97 TL kâr payı ise geçmiş yıllardan devredenle birlikte toplam 187.375,51 TL rakamına ulaşmış olup, pay sahipleri müracaat etmediğinden 2021 yılına devretmiştir.

Bu yıl da kâr payı dağıtılacak olup, oran gündemin 10. maddesinde görüşülerek belirlenecektir.

#### ***F- RİSKLER VE YÖNETİM ORGANININ DEĞERLENDİRİLMESİ***

**Varsa şirketin öngörülen risklere karşı uygulayacağı risk yönetimi politikasına ilişkin bilgiler,**

Şirketin ilgili hesap döneminde risk yönetimi ile ilgili bir çalışma yapılmamıştır.

#### ***G- DİĞER HUSUSLAR***

Faaliyet yılının sona ermesinden sonra şirkette; ortakların, alacaklıların ve diğer ilgili kişi ve kuruluşların haklarını etkileyebilecek nitelikte özel önem taşıyan herhangi bir olay olmamıştır.

#### **MUHTEREM ORTAKLARIMIZ,**

2020 yılı faaliyet dönemimiz, sektördeki rekabete rağmen kârlı kapanmıştır. Bu dönemde tüm teşkilat ve personelimiz öz veri ile çalışmalarını devam ettirmişlerdir. Faaliyetlerimiz esnasında bizden yardımlarını esirgemeyen tüm resmi ve özel kurum mensuplarına huzurlarınızda teşekkür ederiz.

2020 yılında bize tevdi edilen görevleri bütün gayret ve imkânlarımızı kullanarak yerine getirmeye çalıştık. Tüm iyi niyetlerimize rağmen kusurlarımız oldu ise hoş görü ile karşılanmasını bekler, bundan sonrada başarılı çalışmaların devamını temenni eder, Cenab-ı Hakk'ın yardımcı olması dileği ile hepinizi sevgi ve saygı ile selamlarız.

**YÖNETİM KURULU**